

Clase Final de Conceptos – Poniéndolo Todo Junto

Introducción:

Imagina que todo lo que has aprendido hasta ahora es cómo construir un rompecabezas.

Cada vela, cada nivel, cada línea de tendencia... Era una pieza suelta, pero hoy, todo cobra sentido. Hoy, dejamos de ver el mercado como fragmentos. Un solo sistema, Una sola misión: Entender el price action.

*Esta clase es el punto de integración: Pasamos de entender conceptos separados a **operar con un sistema**. Hoy es el día en que tu conocimiento se transforma en ejecución. Hoy empiezas a pensar, actuar y operar como un trader institucional, Un trader rentable.*

*Has llegado hasta aquí. No por suerte. No por intuición. Sino porque decidiste **formarte en el trading**. La cantidad de personas que buscan el camino fácil es ridícula, tu no eres ridículo. Hazlo diferente.*

Esta clase es tu checkpoint mental:

¿Estás listo para operar desde un sistema validado? ¿Que tanto debo estudiar? ¿O seguirás cayendo en los errores del retail?

De la teoría a la ejecución. Del análisis a la decisión.

¿Cómo piensa un Trader Rentable?

- *Opera **con contexto**, no con esperanza.*
- *Reacciona **con lógica**, no con sentimientos.*
- *Usa **Niveles y estructura**, no lo que cree.*

Objetivos de Aprendizaje de Esta Clase:

1. ***Integrar los conceptos clave del análisis técnico bajo el sistema MTFA.***
2. ***Reforzar el uso de múltiples temporalidades y la visión institucional del***

trading.

3. Entender la **confluencia**: estructura de la tendencia, el análisis de las velas, el volumen institucional, niveles y Señales.
4. Dominar los elementos visuales:
 - Niveles claves con cuerpo de vela
 - Patrones de velas + volumen
 - Trendlines y canales
 - Opening Print
5. Aplicar reglas claras de:
 - Gestión de riesgo
 - Psicología y mentalidad rentable.
 - Checklist institucional para validar cada operación

PILAR 1: La Brújula – Dominando el Análisis de Múltiples Temporalidades (MTFA)

Introducción: Cada marco de tiempo tiene una función exacta dentro del sistema MTFA. Si intentas operar sin respetar este orden, pierdes el contexto, operas a ciegas y multiplicas tu riesgo. **El trader minorista mira una vela de 5 minutos y entra en pánico; el trader rentable mira la estructura completa y ejecuta un plan.**

El análisis se hace siempre de Macro a Micro.

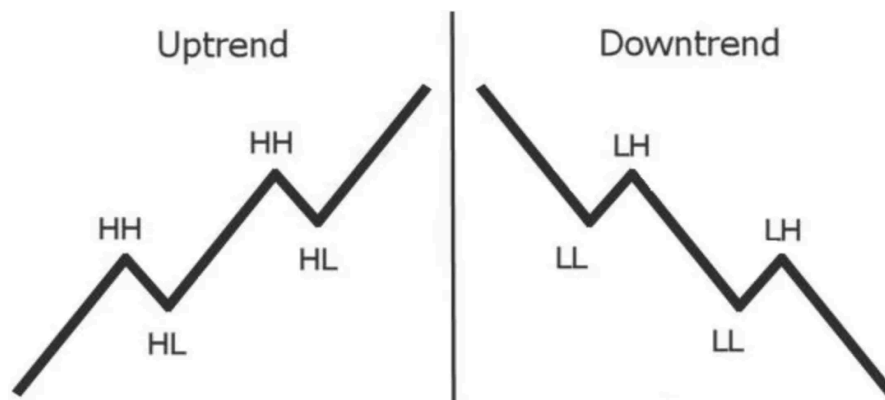

La FASE 1: La Dirección Macro. Nunca operamos en contra de esta dirección sin una confirmación absoluta.

- **Gráfico Semanal (La Tendencia Institucional):** Define la dirección primaria. Aquí marcamos las zonas donde el precio ha reaccionado con fuerza histórica (mínimos y máximos institucionales).
- **Gráfico Diario (La Estructura Principal):** Identifica consolidaciones, rupturas (BOS) y reversiones. **Es el marco que dicta tu tendencia del día.** Aquí es donde metes tu lectura del Opening Print (OP).

La FASE 2: El Campo de Batalla (El Contexto Intradía)

Aquí definimos exactamente dónde vamos la oportunidad o posible trade.

- **Gráfico de 4 Horas (La Transición):** El lente perfecto para encontrar estructuras limpias. Nos dice si el día será de continuación o un simple retroceso. Es el marco maestro para trazar tus Trendlines.
- **Gráfico de 1 Hora (El Mercado de Niveles):** Aquí trazas tus soportes y resistencias reales, y defines las zonas de pullback que vas a tradeear.

FASE 3: La Ejecución (El Gatillo) Ahora buscamos el momento exacto.

- **15 Minutos:** Esperamos a que el precio llegue a los niveles de 1H y comience a mostrar patrones de debilidad o trampas de liquidez.
- **5 Minutos:** Se usa exclusivamente para apretar el botón de entrada mediante la lectura de velas de rechazo o intención. **Jamás se usa para definir la dirección del día.**
- **2 Minutos:** Solo para poner los entries de altísima precisión o para ajustar tu Stop-Loss de forma agresiva.

Ahora que entendemos la temporalidad, el Lenguaje de la Estructura: ¿Quién tiene el control?

- En la **Tendencia Alcista:** Secuencia de Altos Más Altos (HH) y Bajos Más Altos (HL). El precio rompe resistencias como si fueran papel y defiende sus soportes.
 - Tu Trabajo: Buscar oportunidades de **COMPRA** en los retrocesos (HL)

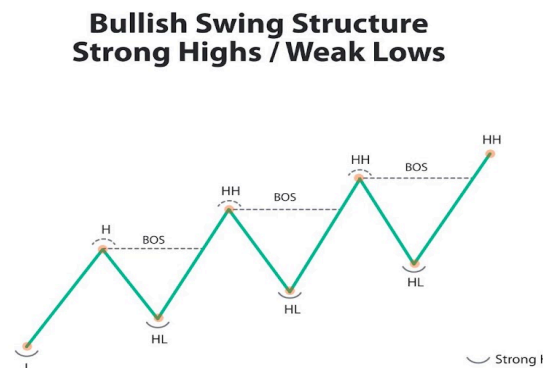

1. El BOS (Break of Structure)

Ocurre cuando el mercado finalmente rompe la secuencia estructural. Si venimos de una tendencia bajista (LL y LH) y el precio rompe el último LH con agresividad, tenemos un BOS Alcista.

- **Clave Institucional:** Un verdadero BOS no se confirma con una simple mecha. Necesita un **cierre de vela limpio** por encima/debajo del nivel, respaldado por volumen. Reconoce el giro, no se persigue el precio por FOMO, y esperas el retest para subirte.

2. FTGL (Failure to Go Lower - Fallo en ir más bajo)

La presión vendedora se agota por completo. Los osos intentan empujar el precio hacia abajo, pero los compradores absorben todo y toman el control. Se presenta en dos escenarios clave:

- **Escenario A (La Trampa de Osos / Falso Quiebre):** El precio rompe un soporte clave. El retail entra en pánico y vende. El "dinero inteligente" usa esa liquidez para llenar sus compras. Confirmación: Vemos un sweep (barrido) rápido y el precio reingresa al rango con velas envolventes alcistas o martillos.
- **Escenario B (El Retest Perfecto):** El precio rompe una resistencia y hace el pullback rutinario. Al tocar la antigua resistencia, falla en ir más bajo. Lo que era un techo de cristal ahora es un piso de concreto.



3. FTGH (Failure to Go Higher - Fallo en ir más alto)

El temido Breakout Fallido. Todo parece indicar que el mercado se va para la luna, pero la gasolina se acaba abruptamente.

- **La Anatomía de la Trampa (o Bull Trap):** El contexto es engañosamente perfecto. El precio rompe un máximo histórico o la resistencia del día. El FOMO se apodera de los novatos, quienes compran la ruptura esperando explosividad. ¿La realidad? Las instituciones están usando toda esa euforia para descargar sus posiciones y venderles en la cara.
- **La Confirmación:** Tras el quiebre, el movimiento muere instantáneamente. Vemos rechazo superior fuerte (mechas largas, Shooting Stars). El precio es incapaz de sostenerse arriba y colapsa por debajo de la resistencia. Ese fallo es tu señal dorada para buscar shorts.

LA TRAMPA DE TOROS (BULL TRAP)



LA CONFIRMACIÓN: REVERSIÓN DE TENDENCIA



El PILAR 2: Niveles, Estructura Dinámica y el ADN del Día

Operar sin niveles definidos es entrar a una guerra a ciegas. En este pilar aprenderás a delimitar tus zonas de alta probabilidad, combinando la memoria estática (Niveles), la velocidad del precio (Trendlines) y el ancla institucional (Opening Print).

1. Niveles Estáticos: La Memoria Institucional

Empecemos por lo básico, pero de forma rápida:

- **Soporte:** Un "piso" donde la demanda (compradores) supera a la oferta.
- **Resistencia:** Un "techo" donde la oferta (vendedores) frena el avance del precio.

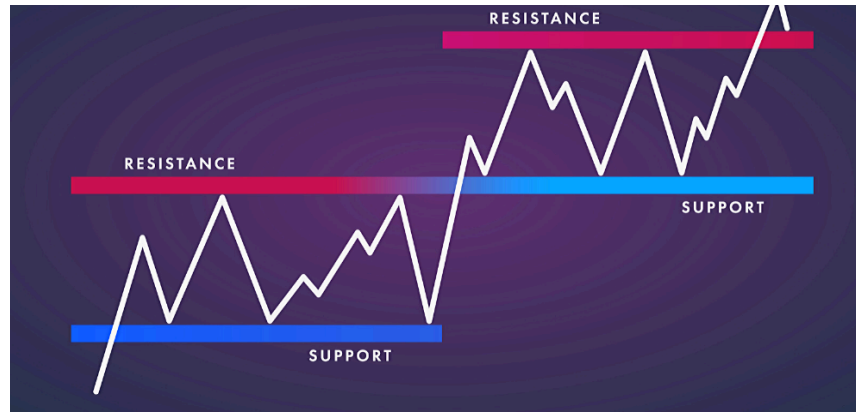

Sin embargo, el trader minorista traza líneas aleatorias y reza para que funcionen.

Nosotros usamos **La Fórmula Institucional para Marcar Niveles**:

1. **"Pegale al cuerpo":** La mecha es el ruido, el cuerpo es la verdad. Tu nivel clave se traza en los cuerpos de las velas donde el mercado decidió cambiar la tendencia.



2. **La Regla del "Knock Knock":** Cuando el precio prueba un nivel muchas veces, puede parecer que el soporte o la resistencia es fuerte... Pero en realidad, cada toque debilita la estructura. ¿Por qué? Porque los compradores o vendedores que defendían ese nivel se están agotando. Y cuando llegue un nuevo impulso, el rompimiento será inevitable y potente.

Un nivel con 1 o 2 toques es fresco; con 3 o 4, prepárate para la ruptura.



3. **El Cambio de Rol:** La memoria del mercado es absoluta. Una resistencia rota con intención se convierte automáticamente en tu nuevo soporte, y viceversa.

Cuando el precio llega a tu nivel, solo hay dos cosas reales que pueden pasar:

- **Aceptación:** El precio cruza el nivel con velas de cuerpos sólidos y volumen, demostrando que las instituciones están de acuerdo con los nuevos precios.
- **Rechazo:** El precio toca el nivel e inmediatamente es repelido dejando mechas pronunciadas. Las instituciones están defendiendo su territorio.

Concepto Vital: El Liquidity Sweep Esta es la trampa más letal del mercado y tu mejor oportunidad si sabes leerla. ¿De dónde sacan esa liquidez? **De tus Stop-Losses.** El precio rompe intencionalmente un soporte clave. El trader novato entra en pánico, asume un cambio de tendencia y vende en ruptura. Una vez que recolectan la liquidez, revierten el precio bruscamente hacia arriba, dejando una mecha gigante (Pin Bar / Martillo). **Nunca operes una ruptura sin confirmación, podrías ser la liquidez de alguien más.**





2. Estructura Dinámica: Trendlines y Canales (Expandido)

El mercado respira, acelera y frena. Una Trendline no es un simple dibujo geométrico, Es un soporte o resistencia en movimiento.

- **La Ley de la Construcción:** *Necesitas dos puntos (mínimos cada vez más altos, o máximos cada vez más bajos) para trazar tu hipótesis. Pero es el tercer toque el que confirma que esa autopista está siendo respetada por el volumen institucional.*



- **Rupturas y Fakeouts Dinámicos:** Al igual que en los niveles estáticos, una Trendline rota debe ser retestada. Si el precio la rompe pero vuelve a meterse inmediatamente (cerrando por encima de la línea), acabas de presenciar un Sweep dinámico.



- **Canales y la "Tierra de Nadie":** Cuando trazas una paralela a tu Trendline, creas un canal. Operamos exclusivamente en los bordes del canal (comprando en la base, vendiendo en el techo). El centro del canal es la "Tierra de Nadie"; ahí la ventaja matemática es nula y el movimiento es errático.



3. El ADN del Día: El Poder del Opening Print (OP)

Cuando el reloj marca las 9:30 AM (EST), no es un precio más, es el **Punto Cero**.

Cómo Interpretar el OP con Contexto Estructural: Para leer el OP como un profesional, necesitamos responder a dos factores críticos:

1. **El Sesgo Inicial**, El OP actúa como el árbitro del día.

- **Aceptación Alcista:** Si el precio abre, se mantiene y cotiza por **encima** del OP, los compradores tienen el control absoluto. Tu sesgo es buscar compras en retrocesos hacia el OP o niveles clave.



- **Aceptación Bajista:** Si el precio abre, es rechazado y cotiza sólidamente por **debajo** del OP, los vendedores dominan. Buscamos shorts (ventas) en cada rebote hacia el OP.



2. La Anatomía del Gap: Midiendo la Urgencia Institucional ¿Dónde estamos abriendo en relación al día de ayer?

- *Gap Up por encima de la resistencia previa: Hay urgencia de compra institucional. Si el precio sostiene el OP y no llena el gap, es un día de tendencia fuerte.*
- *Gap Down por debajo del soporte previo: Pánico o urgencia de venta. Si el precio no puede recuperar el OP, buscamos ventas agresivas.*

Apertura dentro del rango de ayer: Día de consolidación o indecisión. Aquí el mercado está buscando valor y la probabilidad de trampas aumenta.

La Trampa de Liquidez (Liquidity Sweep) en el OP y la Reversión: El OP es el imán de liquidez más grande del día. El escenario clásico de manipulación ocurre en los primeros 15 a 30 minutos: El mercado abre e inmediatamente dispara el precio fuertemente en una dirección (por ejemplo, hacia arriba), rompiendo el máximo del pre-market. Los novatos entran en FOMO creyendo que es un súper día alcista. De repente, el volumen se seca, el precio hace un

Sweep de liquidez atrapando a los compradores tardíos, y se desploma con violencia cruzando el OP hacia abajo. El que compró la ruptura ahora está atrapado. El trader de MTF observó la trampa, esperó el rechazo, vio la pérdida del OP y ahora está posicionado en corto.

PILAR 3: El Gatillo – Price Action, Volumen y Ejecución Mecánica

Llegar a tu zona (nivel de IH, Trendline o el OP) es solo el 50% del trabajo. El otro 50% es tener la paciencia de un francotirador para esperar el trade. No adivinamos si un soporte va a aguantar; esperamos a que el precio y el volumen nos lo demuestren.

1. El Catálogo de Señales Institucionales

Una vez en la zona de guerra (gráfico de 5m o 15m), apagamos el ruido visual y escaneamos el gráfico buscando únicamente estos comportamientos precisos:

- ***1. Filtro de Ruido (Lo que NO operamos):*** *Velas de cuerpo pequeño, Dojis sin contexto o velas atrapadas dentro de la vela anterior (Inside Bars sin volumen). Esto es indecisión. Las instituciones no están actuando, y tú tampoco deberías.*

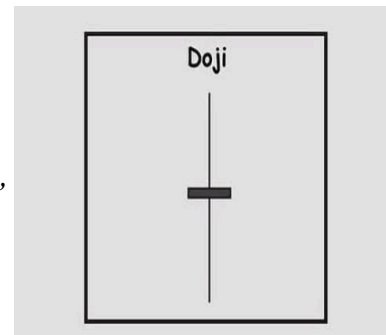

- ***2. Velas de Rechazo (Buscando la Liquidez):*** *El precio intenta romper tu nivel, pero es repelido con violencia. Hablamos de Martillos (Hammers) o Estrellas Fugaces (Shooting Stars). La mecha larga te grita que las instituciones acaban de absorber todas las órdenes de los novatos atrapados.*

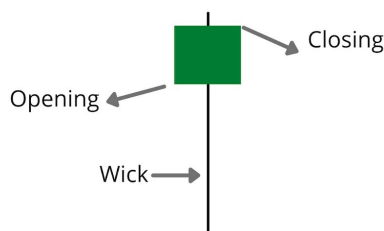

- **3. Velas de Absorción (El Cambio de Tendencia):** El mercado inyecta capital agresivo en la dirección contraria, borrando el esfuerzo previo. Hablamos de la Vela Envolvente (Engulfing). El cuerpo de esta vela debe devorar por completo al cuerpo de la vela anterior.

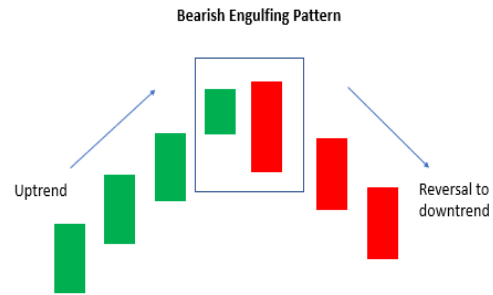
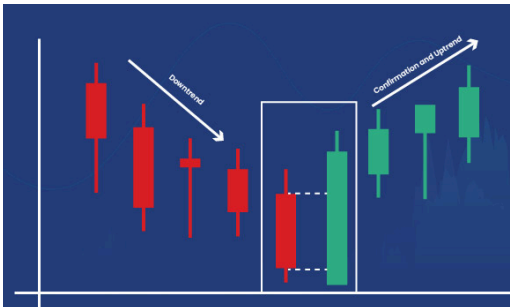

- **4. Velas de Expansión (Convicción Total):** Velas de cuerpo grande y sólido con mechas muy pequeñas. Te indican que el desequilibrio entre oferta y demanda es absoluto. Quien está empujando el precio tiene prisa y mucho capital.

(Recuerda el Detector de Mentiras: Ninguna de estas velas sirve si no está acompañada de un pico de volumen relativo. El volumen es la firma del dinero real).

2. La Ejecución Mecánica y Características de las Señales

No entramos "porque la vela se ve bonita". Entramos porque la señal cumple con características estructurales y disparamos de forma mecánica.

● Señales de Compra (Longs) y sus Características:

- **Dónde ocurren:** Solo se buscan en Soportes clave, retesteos de Trendlines alcistas, o rebotando por encima del Opening Print (OP).
- **Qué buscamos:** Un Martillo (rechazo inferior) o una Envolvente



Alcista (absorción) validada con incremento de volumen.

- **El Gatillo (La Entrada):** Tu orden de compra se ejecuta exactamente en el momento en que el precio rompe el **máximo** de tu vela de señal.

● **Señales de Venta (Shorts) y sus Características:**

- **Dónde ocurren:** Solo se buscan en Resistencias clave, retesteos de Trendlines bajistas, o siendo rechazados por debajo del Opening Print (OP).
- **Qué buscamos:** Una Shooting Star (rechazo superior) o una Envolvente Bajista (absorción) validada con incremento de volumen.
- **El Gatillo (La Entrada):** Tu orden de venta se ejecuta exactamente en el momento en que el precio rompe el **mínimo** de tu vela de señal.



3. El Escudo Institucional: Ubicación Profesional del Stop-Loss

¿Dónde colocas tu stop? No donde "pierdes menos". No donde "te sientas cómodo". Colócalo donde tu tesis se invalida. Reglas Inquebrantables para el Stop-Loss:

- Debajo del mínimo de la vela de señal (en longs).
- Por encima del máximo de la vela de señal (en shorts).
- **Nunca dentro del ruido:** Si colocas el stop demasiado cerca para "ahorrar", el mercado te saca por simple volatilidad. Si lo colocas al azar sin lógica, pierdes el control.

"El stop no es para que duela menos. Es para que tu análisis tenga coherencia."

Ejemplo de Ejecución Perfecta:

En compras (Longs):

- 1. Tendencia alcista confirmada (MTFA).*
- 2. Pullback a zona de soporte.*
- 3. Aparece un Martillo en el soporte + volumen alto.*
- 4. **Entrada:** Cuando el precio rompe el máximo del martillo.*
- 5. **Stop-loss:** Justo debajo de la mecha inferior del martillo.*
- 6. **Take profit:** Resistencia cercana o Riesgo:Beneficio (RR) 1:2 mínimo.*

En ventas (Shorts):

- 1. Tendencia bajista confirmada (MTFA).*
- 2. Rally de alivio hacia la resistencia.*
- 3. Aparece una Shooting Star + volumen.*
- 4. **Entrada:** Cuando el precio rompe el mínimo de la Shooting Star.*
- 5. **Stop-loss:** Justo arriba de la mecha superior de la Shooting Star.*
- 6. **Take profit:** Primer soporte o Riesgo:Beneficio (RR) 1:2.*

4. El Setup Estrella: "Break & Fail" (Trampa de Liquidez)

El escenario de mayor probabilidad en el sistema MTF ocurre cuando el mercado engaña a la mayoría.

- 1. El precio rompe un soporte (o el OP) hacia abajo.*
- 2. Los novatos entran en FOMO vendiendo la ruptura.*
- 3. Inmediatamente, el precio hace un barrido (Sweep), revierte con fuerza y te deja un gigantesco Martillo o Envolvente, reingresando a tu zona.*
- 4. Aplicas tus reglas de entrada en compra. Estás usando el dinero y el pánico de los atrapados como combustible para tu trade.*



PILAR 4: Gestión de Riesgo y Psicología de Ejecución

*El mercado es un entorno diseñado para quitarle el dinero a los impacientes y entregárselo a los disciplinados. Tu trabajo principal no es hacer dinero; **tu trabajo principal es proteger tu dinero**. Las instituciones sobreviven porque tienen reglas estrictas de gestión de riesgo. A partir de hoy, tú también.*

Este es tu chaleco antibalas. Si rompes estas reglas, dejas de ser un trader del sistema MTF y vuelves a ser un apostador.

1. La Regla del 1% al 2%

El error más letal del novato es querer hacerse rico en un solo trade, arriesgando el 10%, 20% o 50% de su cuenta.

- ***La Regla de Oro: Jamás arriesgues más del 1% al 2% de tu capital total en una sola operación.***
- ***La Lógica: Si arriesgas el 1% por trade, necesitarías perder 100 operaciones consecutivas para quemar tu cuenta. Eso es matemáticamente casi imposible si estás aplicando los Pilares 1, 2 y 3. Al mantener tu riesgo***

bajo, eliminas el miedo. Cuando el dinero no te asusta, tu mente puede enfocarse en ejecutar bien el Price Action.

2. La Regla de los "3 Strikes"

El mercado no te debe nada y hay días donde simplemente no estamos sincronizados con su ritmo. Para evitar el Revenge Trading (operar por venganza para recuperar lo perdido), aplicamos la regla del béisbol:

- **Strike 1 (Primera pérdida):** *Es parte del negocio. Respiras, reevalúas tu MTFA y esperas tu próximo setup.*
- **Strike 2 (Segunda pérdida consecutiva):** *Alerta roja. Algo en tu lectura estructural está fallando o el mercado está errático ("Tierra de Nadie"). Reduce tu tamaño de posición a la mitad si vas a intentar un tercer disparo.*
- **Strike 3 (Tercera pérdida): ¡ESTÁS PONCHADO! Cierra la plataforma.** *No importa si ves el "setup perfecto" 5 minutos después. Tu mente ya está secuestrada por la emoción y el deseo de recuperar. El mercado estará ahí mañana; asegúrate de que tu capital también lo esté.*

3. El FOMO

FOMO (Fear Of Missing Out) es el miedo a perderse una oportunidad. Es lo que te hace entrar en una vela verde gigante que ya se extendió, justo antes de que se devuelva.

"No Operar" es una Posición:

- *Estar en Cash (líquido) es una posición activa. Estás esperando tu ventaja.*
- *Un francotirador no dispara a todo lo que se mueve; espera el tiro perfecto. Tú haces lo mismo.*

El Filtro de Calidad:

- *Si el setup no es claro: **No operas.***
- *Si el Riesgo/Beneficio no es al menos 1:2: **No operas.***
- *Si llegaste tarde al movimiento: **No operas.***

Mentalidad Institucional: Al retail le duele no operar. Al profesional le duele perder dinero estúpidamente. Disfruta la paciencia; es la habilidad mejor pagada del mundo.

4. El Filtro del Francotirador (Qué Buscar vs. Qué NO Buscar)

Antes de tomar cualquier operación, pasa tu idea por este detector de mentiras. Si tu trade tiene más "Luces Rojas" que verdes, cancela la orden.

| <i>QUÉ BUSCAR (Luz Verde)</i> | <i>QUÉ NO BUSCAR (Luz Roja - Peligro)</i> |
|--|---|
| Confluencia MTFA: Operar a favor de la tendencia macro. Si 1H sube, busco compras en 15m/5m. | Operar en "Tierra de Nadie": Entrar a la mitad de un canal o rango sin un nivel clave cerca. |
| Reacción Validada: Velas de intención o rechazo rebotando exactamente en el cuerpo de un nivel clave. | Velas Aisladas (Ruido): Operar un "martillo" en medio de la nada, sin soporte y sin volumen. |
| Niveles Frescos: Operar en zonas con 1 o 2 toques previos. | Niveles Agotados: Entrar en un nivel que ya ha hecho el "Knock Knock" 4 veces. Está a punto de romperse. |
| El Opening Print (OP) a favor: Comprar por encima del OP, vender por debajo del OP. | Perseguir el Breakout: Comprar la ruptura inicial por FOMO sin esperar el retest o la confirmación. |

PILAR 5: Las 3 Estrategias Maestras MTF

Se acabó la teoría. Aquí es donde tu conocimiento se transforma en trades. Un trader rentable no inventa operaciones sobre la marcha; ejecuta situaciones predefinidas que tienen una ventaja estadística.

A continuación, tienes las únicas tres estrategias que necesitas para extraer capital del mercado de forma consistente. Grábatelas en la mente y practicarlas.

ESTRATEGIA 1: Pullback en Tendencia con Validación MTF

"No se trata de adivinar el fondo. Se trata de entrar donde otros ya confirmaron la dirección."

Objetivo: *Capturar un movimiento a favor de la tendencia mayor luego de una pausa saludable. Es el setup favorito de los traders de prop firms por su alto ratio de efectividad y bajo riesgo.*

- ***Paso 1: Define la Narrativa Mayor (Diario / 4H)***
 - *Pregunta clave: ¿El mercado hace Altos Más Altos (HH) o Bajos Más Bajos (LL)?*
 - *Si está en consolidación → NO OPERAR.*
 - *Si hay dirección clara → Avanza al Paso 2.*
 - *Regla: Si no puedes decir en una de las frases superiores qué está haciendo el precio, no estás listo para operar.*
- ***Paso 2: Identifica el Nivel Institucional (1H)***
 - *Un pullback sin nivel es solo un rebote al azar. Busca que el precio regrese a una zona de alta probabilidad: El Opening Print (OP), una Trendline válida, o un nivel previo de ruptura (BOS).*
- ***Paso 3: Espera la Confirmación (15m / 5m)***
 - *No entres a ciegas cuando el precio toca el nivel. Espera la reacción. Busca tu vela de señal (Engulfing, Martillo) interactuando exactamente en esa zona.*

- **Paso 4: Ejecución Quirúrgica**

- **Entrada:** Al momento de romper el máximo/mínimo de la vela de confirmación.
- **Stop-Loss:** Estrictamente debajo/arriba de la mecha de tu señal.
- **Target:** El nivel anterior donde hubo rechazo (creación de un nuevo alto/bajo).



ESTRATEGIA 2: Trampa de Liquidez + Reversión Validada

Objetivo: Capturar un movimiento explosivo en dirección contraria tras una manipulación (Sweep). Operamos desde el desequilibrio.

Paso 1: Identifica el Entorno Propicio (1H)

- *Busca un rango definido o un nivel que ha sido respetado múltiples veces (recuerda la regla del "Knock Knock"). Cuantos más toques tiene, más Stop-Losses hay acumulados detrás de él, haciéndolo súper atractivo para ser barrido.*
- ***Paso 2: Detecta el Sweep (La Trampa)***
 - *El precio rompe ligeramente el nivel clave (ej. el OP en los primeros 45 min). Los novatos entran en breakout, pero el precio falla rotundamente en continuar. Deja una mecha larga y revierte con fuerza (FTGL / FTGH).*
- ***Paso 3: Confirma con el Cambio de Estructura (BOS en 5m/15m)***
 - *Una trampa sin cambio de estructura es solo ruido. Necesitas que el precio rompa el último alto/bajo previo para confirmar que la dirección cambió.*
- ***Paso 4: Ejecución Profesional***
 - ***Entrada:*** *En el retroceso tras el BOS, validado con una vela de intención.*
 - ***Stop-Loss:*** *Justo por fuera de la mecha extrema que generó la trampa (el Sweep).*
 - ***Target:*** *La mitad del rango (TP1) y el extremo opuesto del rango (TP2). No busques movimientos infinitos, busca liquidez.*



ESTRATEGIA 3: Breakout con Retest Validado (MTFA Edition)

Objetivo: Capturar la "segunda ola" tras una ruptura real. No operamos la euforia inicial (evitamos el FOMO); entramos cuando el mercado regresa a confirmar lo que ya rompió.

- ***Paso 1: Identifica una Ruptura Real (1H)***
 - *Espera un breakout limpio de una consolidación o Trendline. Confirmación: Vela dominante, con cuerpo grande y volumen creciente.*
- ***Paso 2: La Paciencia del Retest***
 - *¡Prohibido entrar en la ruptura! Espera a que el precio vuelva al*

nivel roto. El mercado está "probando" si ese nivel es legítimo o fue una trampa (Cambio de Rol: Resistencia rota pasa a ser Soporte).

- **Paso 3: Confirma la Reacción (5m)**
 - El precio toca el antiguo nivel y muestra rechazo: Aparece un Martillo o Engulfing validando el nuevo piso.
- **Paso 4: Ejecución**
 - **Entrada:** Ruptura de la vela de señal.
 - **Stop-Loss:** Detrás de la mecha del retest.

🧠 Estudio de Caso Práctico y Psicología: El Nivel Clave (Ej. 23315.5)

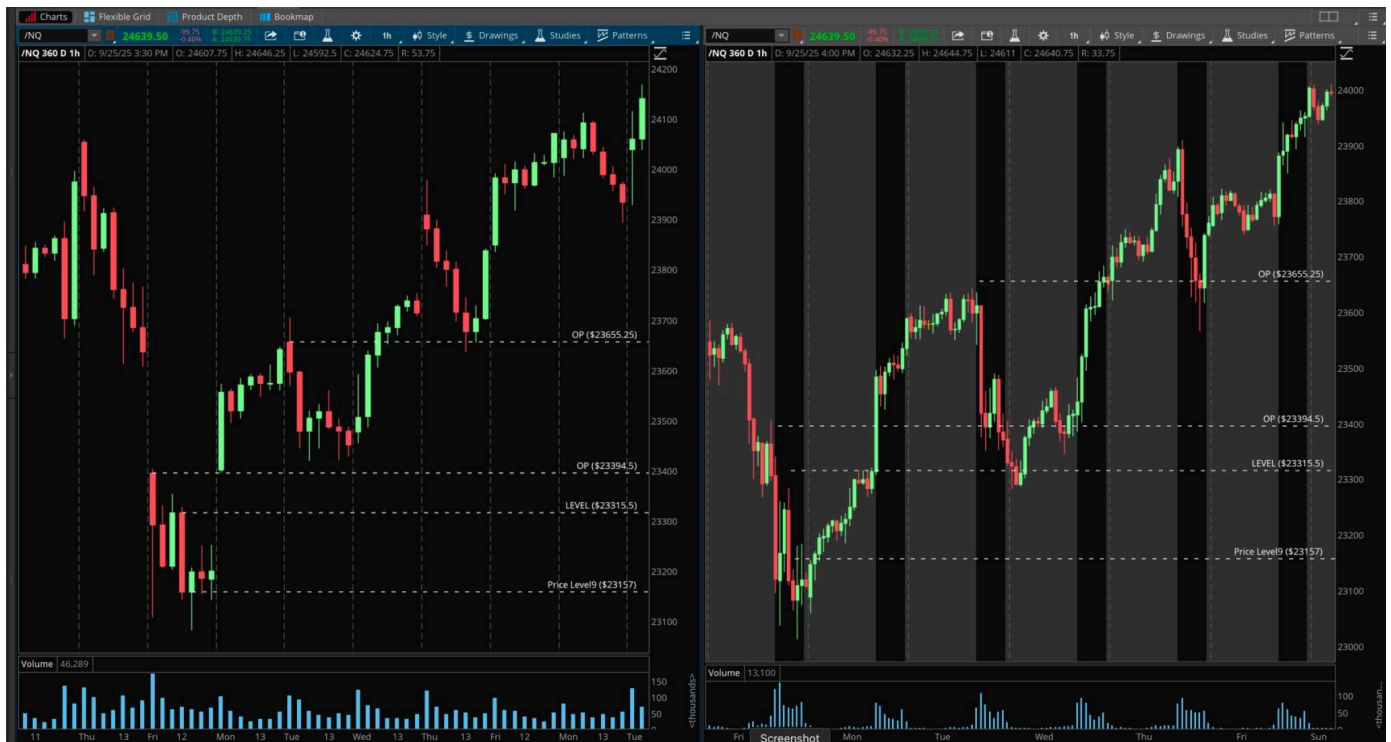

¿Por qué el nivel 23315.5 es clave?

- Es un **nivel válido**: un punto donde previamente hubo un cambio de estructura en el gráfico de 1H.
- Funciona como **resistencia rota** → **ahora soporte** (“cambio de rol”).

- **Es un precio de aceptación institucional:** cuando el mercado regresa a él y lo respeta, significa que los grandes jugadores están defendiendo esa zona.
- **Se alinea con las reglas del MTFA (Multi Time Frame Analysis):**
 - **Diario/Horario:** marca la estructura principal (tendencia).
 - **15m y 5m:** muestran la señal de validación en el retest (ejemplo: martillo alcista, engulfing bullish, volumen fuerte).
 - **2m:** genera la entrada precisa con stop corto.

Psicología detrás del Pullback

Las instituciones, en cambio, esperan el pullback:

- *Ese retroceso limpia a los impacientes (saca stops).*
- *Genera liquidez para las entradas grandes.*
- *Si el nivel aguanta (23315.5), queda claro que el breakout es **real y sostenible**.*

LA CHULETA DEFINITIVA: MTFA DE EJECUCIÓN

Imprime esto y pégalo al lado de tu monitor. Tu checklist inquebrantable:

Marco Mayor (Diario/4H) = Dirección y Contexto. (¿Hacia dónde va el dinero?)

Marco Intermedio (1H) = Niveles y Zonas de Reacción. (¿Dónde voy a pelear?)

Marco Menor (15m/5m) = Señal y Ejecución. (¿Cuál es mi gatillo?)

La Ecuación del Éxito: ESTRUCTURA + NIVEL + SEÑAL + VOLUMEN = EJECUCIÓN SIN DUDAS.

Conclusión de la Master Class

Tu camino apenas comienza, pero ahora tienes un plan. Esta clase no es un

punto y final, es tu nuevo estándar operativo. Si sigues el sistema MTF, documentas cada operación y controlas tu riesgo... la rentabilidad dejará de ser un sueño para convertirse en una consecuencia matemática.

"El mercado no paga por adivinar. Paga por ejecutar bien bajo presión." ¡A dominar los gráficos!

Espacios de Reflexión

- *¿Cuál fue el concepto que más te costó y ahora entiendes?*

- *¿Qué hábito diario vas a mantener al terminar este módulo?*

- *¿En qué parte del proceso tiendes a fallar y cómo puedes reforzarlo?*

Actividades Prácticas

1. ***Ejercicio 1:*** *Marca un nivel en 1H y sigue ese nivel en 15M y 5M. ¿Qué viste?*

2. ***Ejercicio 2:*** *Dibuja una trendline válida. ¿Tuvo confluencia con el Opening Print?*

3. ***Ejercicio 3:*** *Revisa una operación tuya. ¿Cumplió con MTF, nivel, y vela de entrada?*
